

## 大學招生委員會聯合會 函

地址：臺北市大安區和平東路一段179號  
承辦人：沈佳萍  
電話：(02)2367-3557  
傳真：(02)2341-9836  
電子信箱：shen@jbcrc.edu.tw

受文者：國立嘉義高工

發文日期：中華民國110年3月5日

發文字號：招聯字第1100000076號

速別：最速件

密等及解密條件或保密期限：

附件：大學個人申請因應疫情應變機制.pdf、高中申請表一.pdf、高中申請表二.pdf  
(110A000060\_1\_05172303768.pdf、110A000060\_2\_05172303768.pdf、  
110A000060\_3\_05172303768.pdf)

主旨：有關本會「大學個人申請入學管道因應疫情應變機制」詳  
如說明，請查照並轉知所屬師生。

說明：

- 一、本會110學年度大學個人申請入學招生管道訂於110年3月23日至24日報名，110年4月14日至5月2日大學辦理指定項目甄試，為保障受疫情影響或配合防疫而無法應試之考生權益，針對具申請國內大學資格之考生，提供「大學個人申請入學管道因應疫情應變機制」，該應變機制刻正報請中央流行疫情指揮中心核定中，囿於時程緊迫，故先行通知各高中相關因應措施，待指揮中心核定後辦理。
- 二、個案考生如因疫情影響致無法參加甄試或大學校系因疫情影響無法辦理甄試，將啟動應變機制，一般校系以調整甄試項目及占分比例之方式應變之。個案考生如達校系所訂之錄取標準，將以外加名額錄取，不影響一般考生之權益。若為校系無法辦理甄試之情況，因為校系統一調整，

故仍以原招生名額錄取。各大學校系依應變機制所訂之因應疫情調整甄試項目及占分比例之方案，將由大學甄選入學委員會另函通知各高中公告時間。

- 三、惟醫學系、牙醫學系及中醫學系招生名額受限於政府嚴格管控醫事人員名額數，故無法以上述調整方式應變，仍依招生簡章辦理第二階段甄試，以試場、人員調整方式應變之。
- 四、考生若遇甄試期間有（1）居家檢疫或居家隔離（2）自主健康管理就醫採檢尚未接獲檢驗結果（3）尚未痊癒或尚未解除隔離之確診者等應變機制所列情形，須向報名校系提出申請，並經教育部與衛生福利部疾病管制署勾稽名單，通過審核考，方可適用應變機制。
- 五、考生若因疫情所致滯留境外，且於甄試日前14天無法返台，須透過原就讀高中於3月15日中午12時前，向本會提出申請，並經本會邀集教育部國教署等相關單位審核通過者，方可適用應變機制。
- 六、另請提醒考生，若適用本應變方案之外加名額，並非等同錄取，仍需提交報考校系所訂二階段應變方案調整項目所訂之相關資料，供大學校系審查評分，並達到校系所訂定之錄取標準，才能以外加名額錄取，請各高中盡力協助學生完成二階段報名及準備相關備審資料，以便提交各校系審查。
- 七、檢附滯留境外申請適用應變機制申請表一、二（亦可至本會網頁最新消息下載），請各高中協助調查後，將申請表（一）加密壓縮後，E-mail至 [jbcrc@jbcrc.edu.tw](mailto:jbcrc@jbcrc.edu.tw)（主旨

請寫高中申請表)，並於mail後來電（02-2368-1913）確認並告知壓縮密碼。同時將申請表（二）用印後傳真至02-2341-9836。審核結果另行通知。

正本：全國各高級中等學校

副本：教育部、大學甄選入學委員會、大學招生委員會聯合會

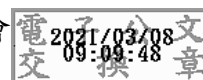

裝

訂



線

# 大學個人申請入學管道因應疫情應變機制

(現正核報中)

考量受疫情影響而無法辦理或參加第二階段甄試，為兼顧招生公平與落實防疫，針對具申請國內大學資格之考生，提供應變方案。

## 一、啟動應變機制條件

### (一)啟動條件

1. 個案考生如因疫情影響致無法參加甄試。
2. 單一學校(或學系)如因疫情影響致無法辦理甄試。

### (二)狀況一：個案考生如因疫情影響致無法參加甄試。

#### 1. 考生有下列情形之一者：

- (1)居家檢疫或居家隔離之個案。
- (2)自主健康管理就醫採檢尚未接獲檢驗結果之個案。
- (3)尚未痊癒或尚未解除隔離之確診者。

#### 2. 考生滯留境外有下列情形之一者：

- (1)教育部許可設立之臺商子弟學校及海外臺灣學校應屆畢業生，因疫情之故無法返台。
- (2)考生於應變機制公布前已滯留境外，且於甄試日前 14 天無法返台。
- (3)上述兩種考生能舉證說明因疫情之不可抗拒情形，並經招聯會審核同意者，方可適用應變方案。

#### 3. 本方案公布後，因個人因素出國而有以上情形者不得適用。

### (三)狀況二：單一學校(或學系)如因疫情影響致無法辦理甄試

1. 該校(或該系)於甄試期間達停課標準，且無備援試場。
2. 若設有備援試場者，則正常舉行甄試。

## 二、甄試應變方案

### (一) 一般校系：

1. 甄試項目：改以學測＋書審進行，取消面試筆試實作，其占分比例調整方式如下：

類型	調整前	調整後
1	學測(n1%)+書審(n2%)+面試筆試實作(n3%)	學測( $n1\% + \frac{n3}{2}\%$ )+書審( $n2\% + \frac{n3}{2}\%$ )
2	學測(n1%)+面試筆試實作(n2%)	學測( $n1\% + \frac{n2}{2}\%$ )+書審( $\frac{n2}{2}\%$ )
3	書審(n1%)+面試筆試實作(n2%)	書審( $n1\% + \frac{n2}{2}\%$ )+學測( $\frac{n2}{2}\%$ )
4	面試筆試實作(n1%)	書審( $\frac{n1}{2}\%$ )+學測( $\frac{n1}{2}\%$ )

### 2. 錄取名額：

- (1) 遇個案考生如因疫情影響致無法參加甄試，因僅這些考生取消面試筆試實作，改採學測＋書審，導致考生間評比方式不同，若考生達錄取標準，將以外加名額錄取。
- (2) 遇該校(或該系)如因疫情影響致無法辦理甄試，因參加考生均取消面試筆試實作，統一採學測＋書審，所有考生評比方式皆相同，仍以內含名額錄取。

### (二) 醫學、牙醫、中醫校系：

1. 甄試項目：依簡章既定規定辦理，不取消面試筆試實作，其試場調整方式如下：

類型	遇居家檢疫、居家隔離、自主健康管理就醫採檢尚未接獲檢驗結果之考生 (不含確診病例)	遇該校(或學系)停課
試場規劃	<p>1. 個案考生應於甄試前 3 日向校系申請將外出應試，並通報地方衛政機關。若於甄試日當日或前 1~3 日獲知被列為居家檢疫、居家隔離對象或自主健康管理就醫採檢尚未接獲檢驗結果之考生，亦應儘速通知校系，俾便安排。</p> <p>2. 個案考生須自費搭乘防疫計程車往返檢疫/隔離居所與試場，抵達試場後由學校接手安排應試。</p>	<p>1. 所有考生改至未停課之「備援試場」進行面試筆試實作。</p> <p>2. 同步因應設置「隔離試場」。</p>

	<p>學校需有專人負責個案考生之引導及管制，個案考生之動線應為獨立動線，避免與一般考生接觸。</p> <p>3. 學校須安排符合防疫規格之「隔離試場」，提供「居家檢疫」、「居家隔離」、「自主健康管理就醫採檢尚未接獲檢驗結果」等三類個案考生分別使用不同隔離試場進行面試/筆試/實作，此三類考生亦應避免彼此之間的接觸；考生若有相關症狀出現，則應移至其他隔離試場。</p> <p>4. 隔離試場之考生、試務人員及口試委員應確實配戴口罩、注重手部衛生且做適當之防護並維持室內 1.5 公尺以上之距離。</p> <p>5. 試場應於考試前一天及試畢後須進行清潔消毒工作，洗手間增加消毒次數，試場周圍洗手台備妥洗手乳提供使用。</p>	
--	---	--

2. **錄取名額**：因維持簡章既定規定辦理甄試，仍以內含名額錄取。

### 三、自主健康管理處置原則

1. 考生若屬「具感染風險民眾追蹤管理機制」中之「自主健康管理」，除就醫採檢尚未接獲結果者外，無論是報考一般校系或是醫學系、牙醫系、中醫系，均須依校系規定參加第二階段甄試。
2. 考生需自行檢附相關證明於甄試前3日通報甄試校系，若於甄試日當日或前1~3日獲知為自主健康管理處置者，亦應儘速通知校系，校系需備動線獨立並能保持社交距離之單獨試場供考生參加甄試。
3. 甄試當日考生需由家人接送或搭防疫計程車，不可搭乘大眾運輸，抵達試場後，校系需有專人引導並管制，避免與一般考生接觸。

### 四、工作期程

日程	工作項目
3.4	1. 招聯會常委會經討論通過應變機制，並對外說明。 2. 針對滯留境外學生及特定個案，說明在考試公平下的彈性處理機制。
3.5~17	1. 甄選會進行各校系調整應變甄試項目調查、報名學生與防

	<p>疫名單勾稽、第二階段甄選總成績計算、外加名額分發等相關系統程式增修。</p> <p>2. 甄選會發文各校系調查確認調整後之應變甄試項目。</p> <p>3. 各校系於調查系統內填報啟動應變機制後，調整之應變甄試項目內容及占分比。</p>
3.15前	招聯會受理滯留境外之考生透過原就讀高中申請適用甄試應變方案。
3.22前	<p>1. 個人申請繳費報名(3.22)前，甄選會統一公布各校系調整之應變甄試項目內容及占分比。</p> <p>2. 提醒考生須同步注意報名校系之應變甄試項目，並預作準備。</p>
3.31起	甄選會公布第一階段篩選結果，各校系開始受理考生因居家檢疫/居家隔離，申請甄試應變方案。
4.6起	甄選會提供第一階段通過篩選名單給教育部，由教育部與CDC協調進行勾稽，針對報名學生是否為居家檢疫/居家隔離等，供甄選會及各大學續處。
4.14~5.2	<p>1. 甄選會於第二階段指定項目甄試日期每日進行勾稽名單，轉請各大學續處。</p> <p>2. 招聯會視疫情發展，留意應變啟動時機。</p>

大學招生委員會聯合會  
大學個人申請入學管道考生滯留境外適用因應疫情應變機制申請表（一）

※本表請加密壓縮後 E-mail 至 jbcrc@jbcrc.edu.tw（主旨請寫○○高中申請表），並於 mail 後來電（02-2368-1913）  
確認並告知壓縮密碼。【申請表（一）與申請表（二）所填資料須一致】

申請高中名稱：

承辦人（姓名/職稱）：

連絡電話：

電子郵件：

申請類別：因疫情無法返台滯留境外

申請人數：\_\_\_\_\_人（下表若不敷使用，請自行增加）

序號	學生姓名	所持證件類別	證號	學測應試號碼	學測報名序號	滯留地區	舉證說明 請詳述確實無法返台之原因 若有相關證明請一併檢附
1		<input type="checkbox"/> 身分證 <input type="checkbox"/> 居留證 <input type="checkbox"/> 入出境許可證 <input type="checkbox"/> 其他_____					
2		<input type="checkbox"/> 身分證 <input type="checkbox"/> 居留證 <input type="checkbox"/> 入出境許可證 <input type="checkbox"/> 其他_____					
3		<input type="checkbox"/> 身分證 <input type="checkbox"/> 居留證 <input type="checkbox"/> 入出境許可證 <input type="checkbox"/> 其他_____					



大學招生委員會聯合會

大學個人申請入學管道考生滯留境外適用因應疫情應變機制申請表（二）

※本頁請填寫、蓋學校章戳後傳真至 02-23419836

【申請表（一）與申請表（二）所填資料須一致】

申請高中名稱（填寫並用印）：

承辦人（姓名/職稱）：

連絡電話：

電子郵件：

申請類別：因疫情無法返台（滯留境外）

申請人數：\_\_\_\_\_人，應試號碼如下表所列（下表若不敷使用，請自行增加）

序號	學測應試號碼
1	
2	
3	
4	
5	